

Buku Panduan Penggunaan Aplikasi SiDatuk

UPTD SISTEM INFORMASI PENDAPATAN DAERAH
BADAN PENDAPATAN DAERAH
PROVINSI SUMATERA BARAT
TAHUN 2021

1. Instalasi Aplikasi SiDatuk

1. Unduh aplikasi SiDatuk
2. Pilih file yang telah diunduh

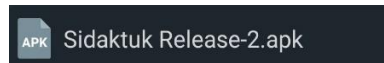

Gambar 1. File aplikasi SiDatuk

3. Jika muncul pesan seperti pada gambar 2, pilih open untuk melanjutkan ke proses instalasi

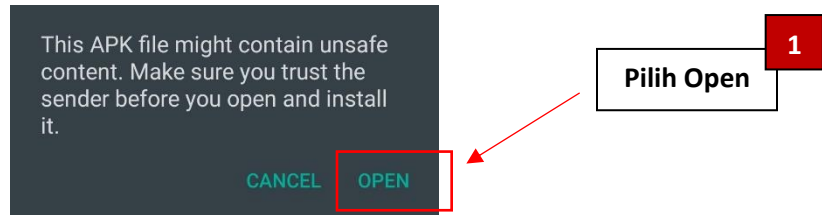

Gambar 2. Pesan peringatan instalasi APK

4. Kemudian muncul tampilan awal memulai instalasi aplikasi seperti pada gambar 3, pilih install dan tunggu proses instalasi berjalan, setelah itu pilih open untuk langsung menjalankan aplikasi.

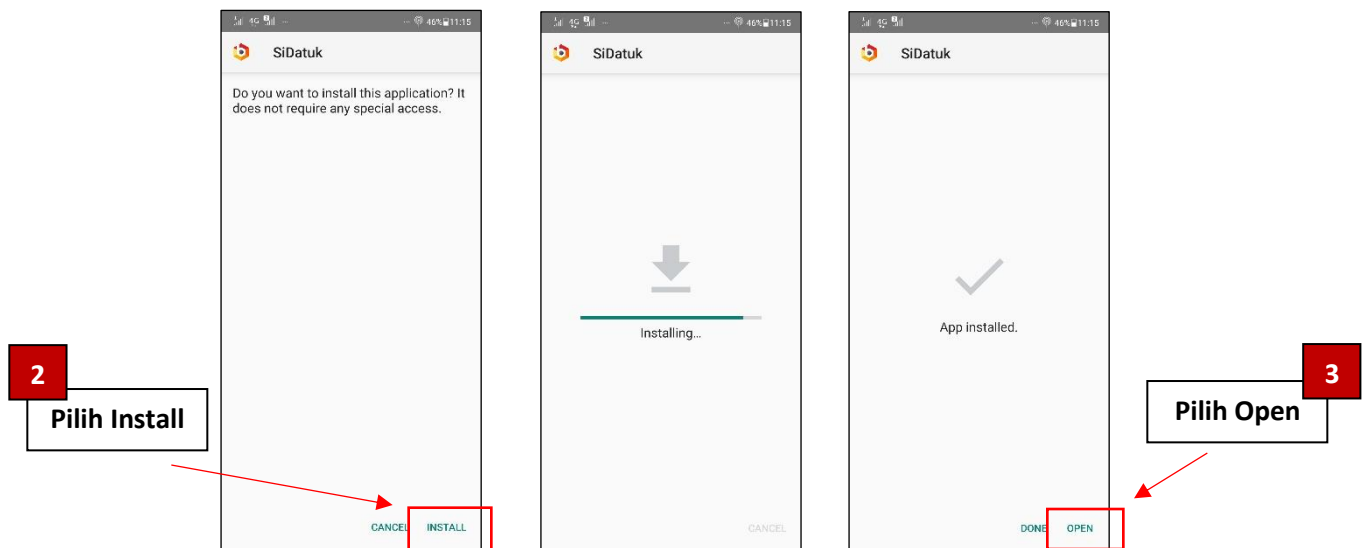

Gambar 3. Proses Instalasi Aplikasi

2. Penggunaan Aplikasi SiDatuk

2.1. Memulai penggunaan aplikasi

1. Pilih aplikasi yang telah terinstall di smartphone

Gambar 4. Icon SiDatuk

2. Maka muncul tampilan splashscreen awal

Gambar 5. Splashscreen SiDatuk

2.2. Menu Login

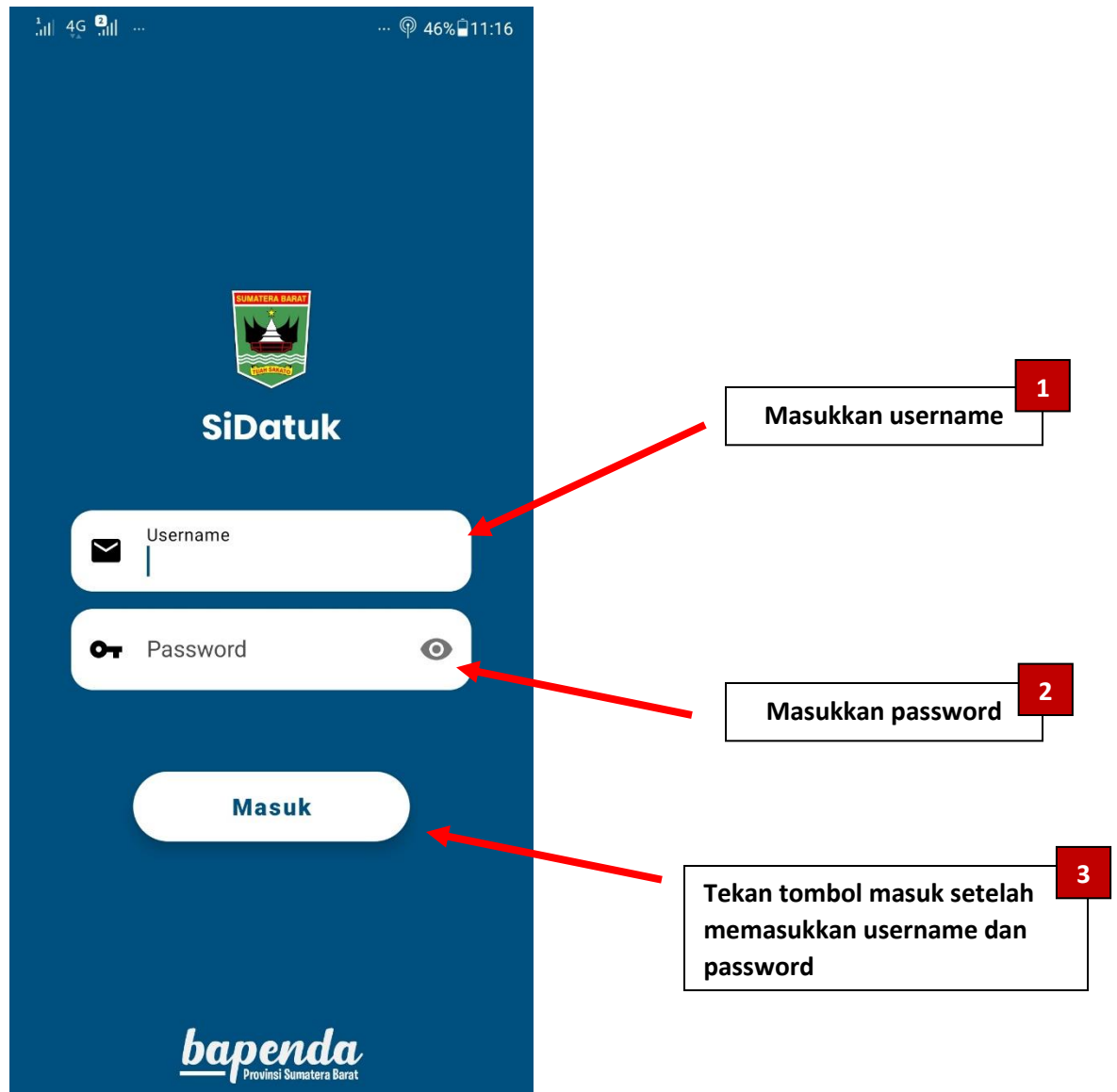

Gambar 6. Tampilan Menu Login

Pada menu login ini, pengguna memasukkan username dan password kemudian tekan tombol masuk, tunggu beberapa saat aplikasi akan memeriksa apakah identitas pengguna terdaftar, jika terdaftar maka pengguna akan dibawa ke beranda aplikasi.

2.3. Beranda Aplikasi

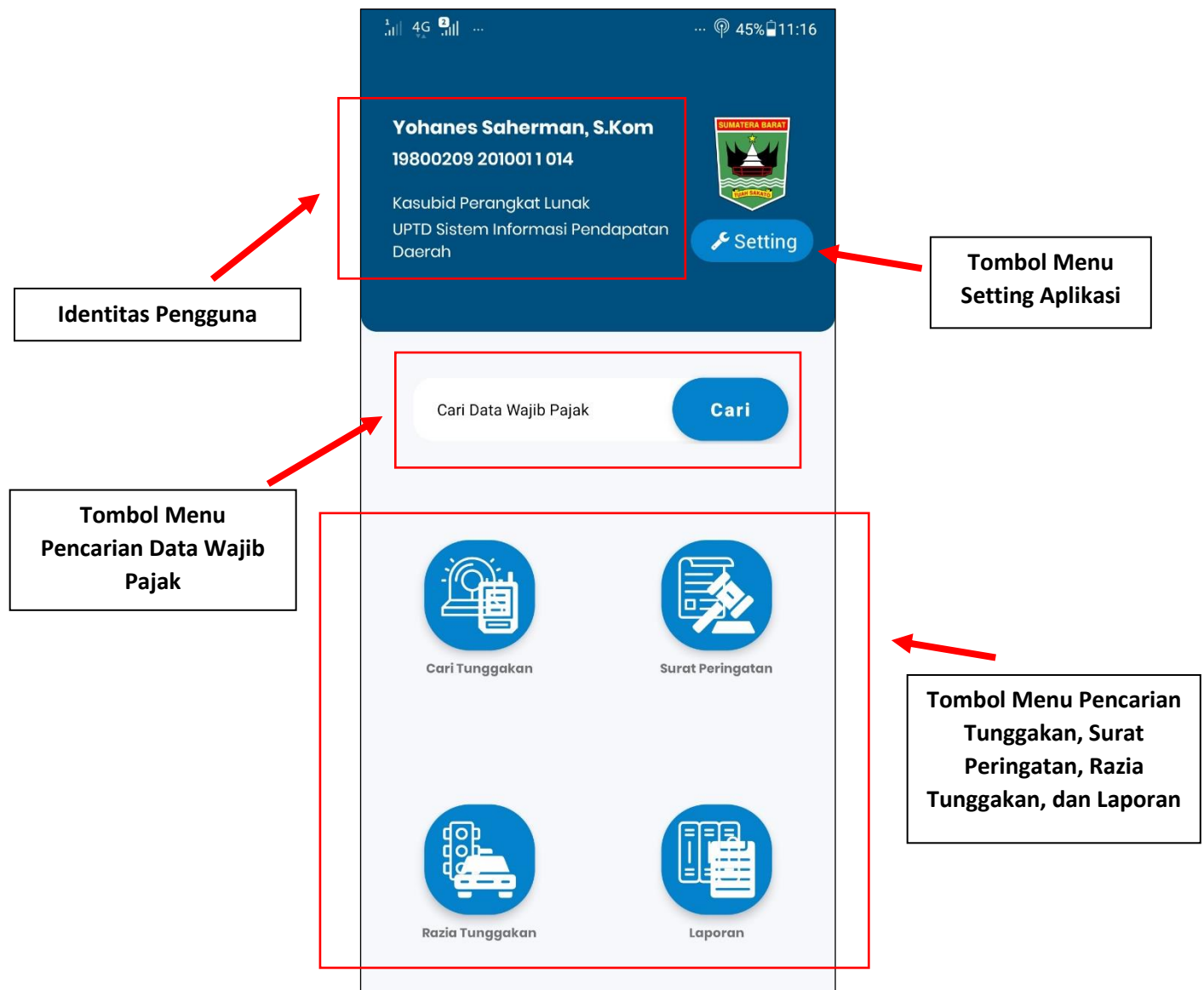

Gambar 7. Tampilan Beranda Aplikasi

Aplikasi SiDatuk memiliki 5 Menu,yaitu :

- Menu Pencarian Data Wajib Pajak
- Menu Pencarian Data Tunggalan
- Menu Surat Peringatan
- Menu Razia Tunggalan
- Menu Laporan

2.4. Set Key Aplikasi

1. Sebelum dapat menggunakan aplikasi SiDatuk, pengguna terlebih dahulu harus memasukkan kunci link di menu setting aplikasi. Jika tidak, maka akan muncul peringatan seperti pada gambar 8.

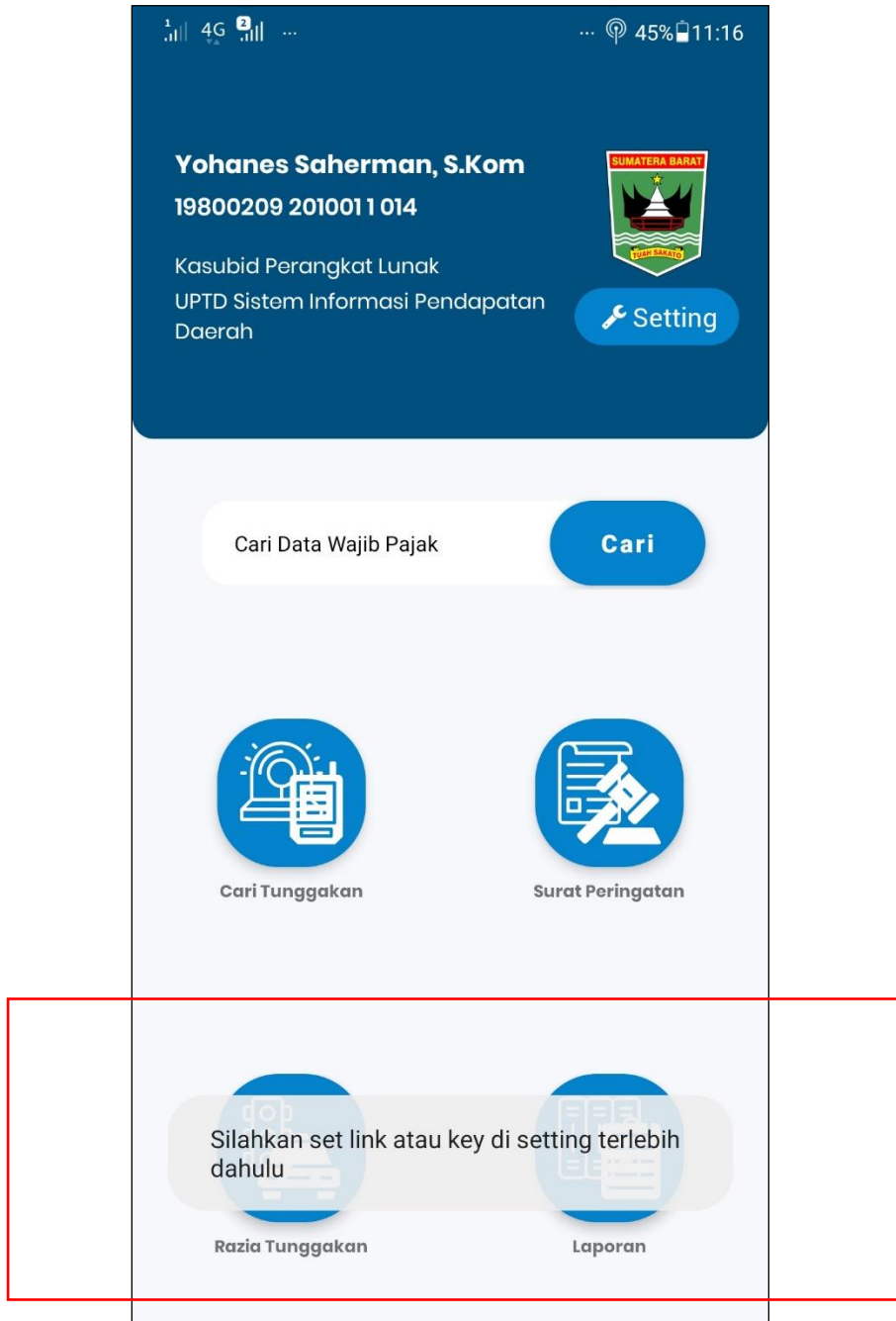

Gambar 8. Tampilan Pesan Key Harus di Set

2.5. Menu Setting

1. Menu setting terletak pada bagian kanan atas beranda aplikasi
2. Tekan tombol setting untuk masuk ke menu setting

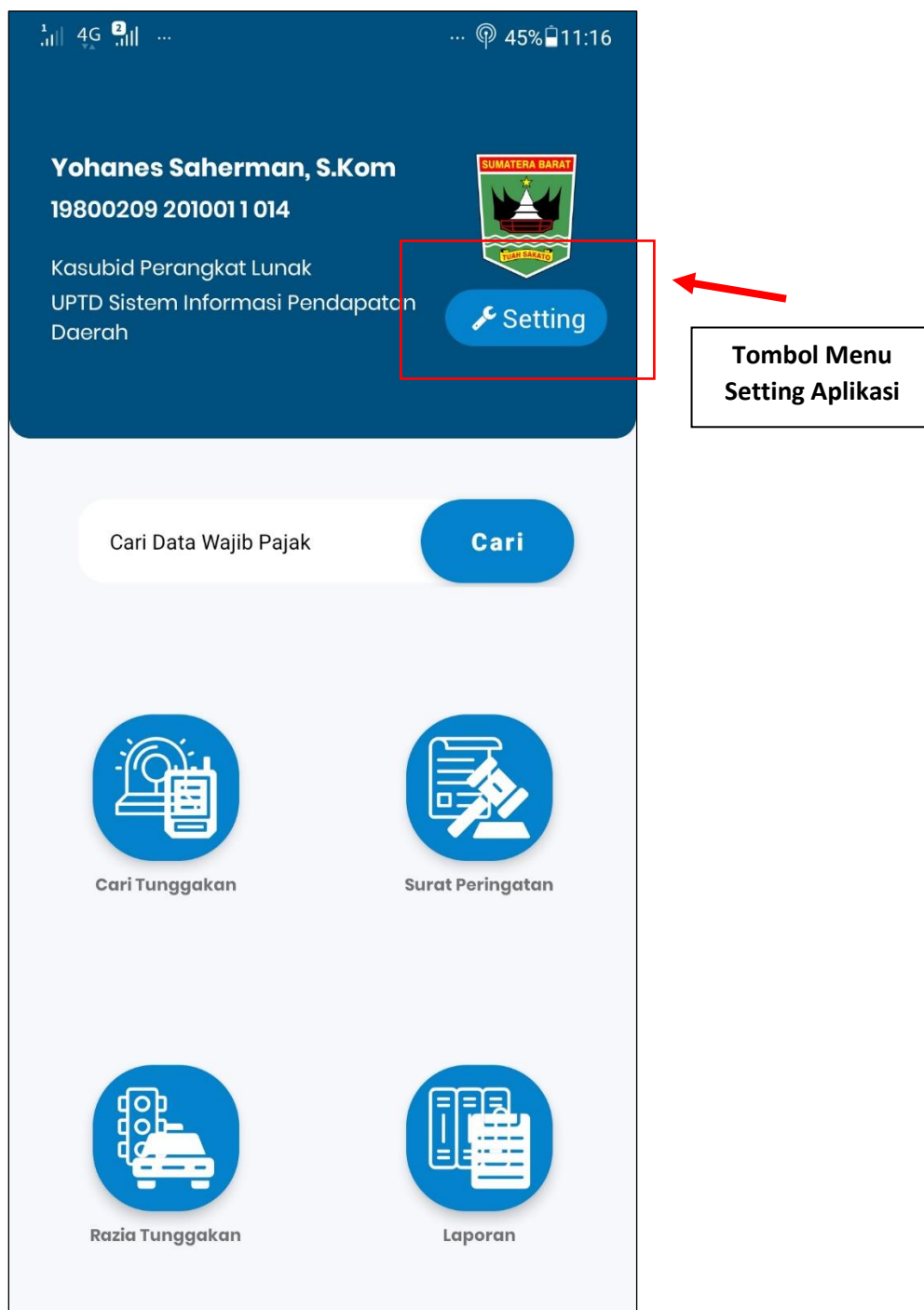

Gambar 9. Tampilan Letak Tombol Menu Setting

3. Pada menu ini, pengguna dapat melakukan set key aplikasi di menu Link dan juga dapat logout dari aplikasi SiDatuk

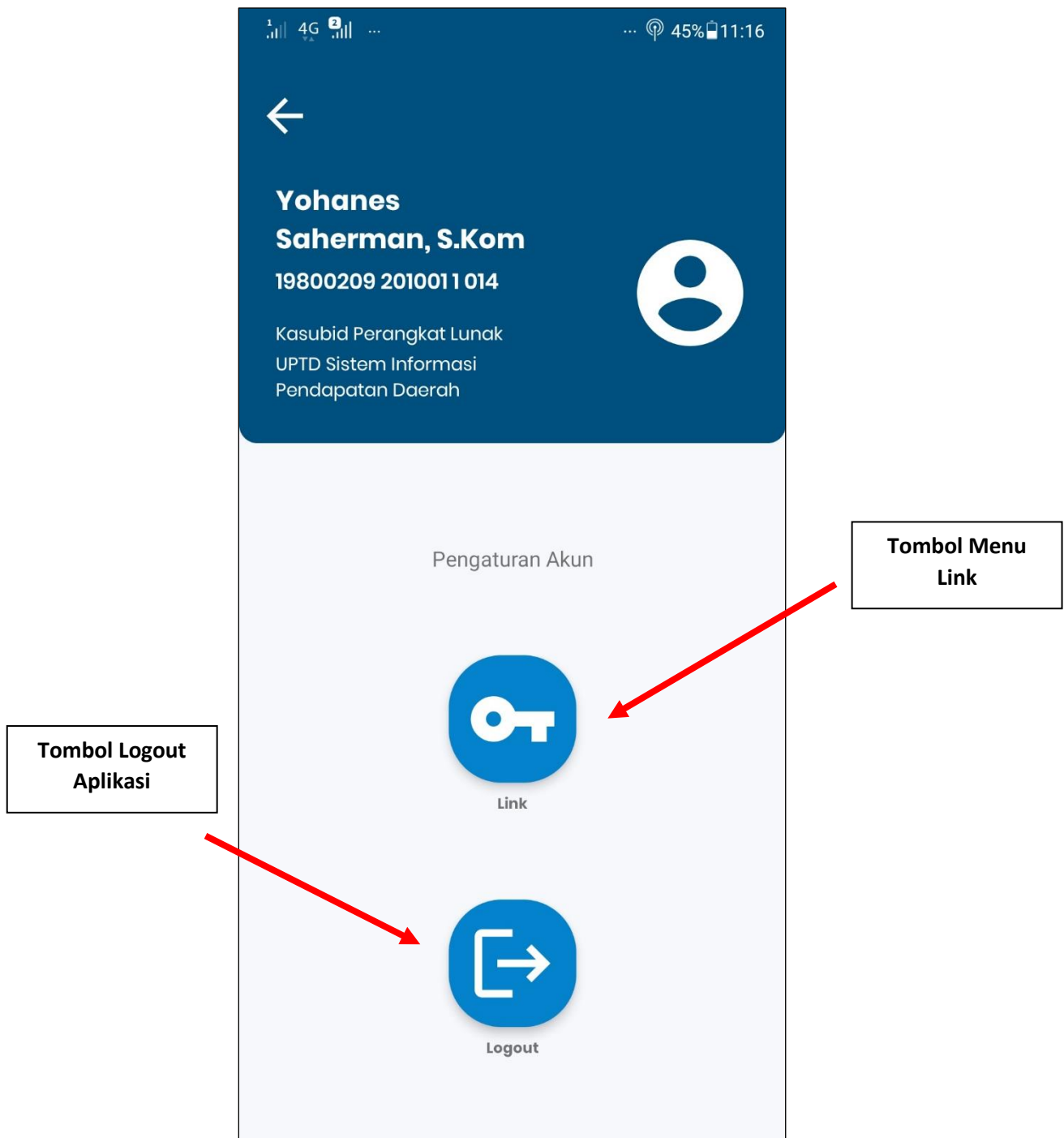

Gambar 10. Tampilan Menu Setting

4. Untuk penggunaan awal, pengguna harus memasukkan key aplikasi di menu link, caranya dengan memasukkan kode key, dan kemudian tekan tombol simpan.

Masukkan Key Aplikasi,
Contohnya bapenda

Gambar 11. Tampilan Menu Set Key Aplikasi

2.6. Menu Pencarian Data Wajib Pajak

1. Tekan tombol cari data wajib pajak untuk masuk ke menu pencarian data wajib pajak

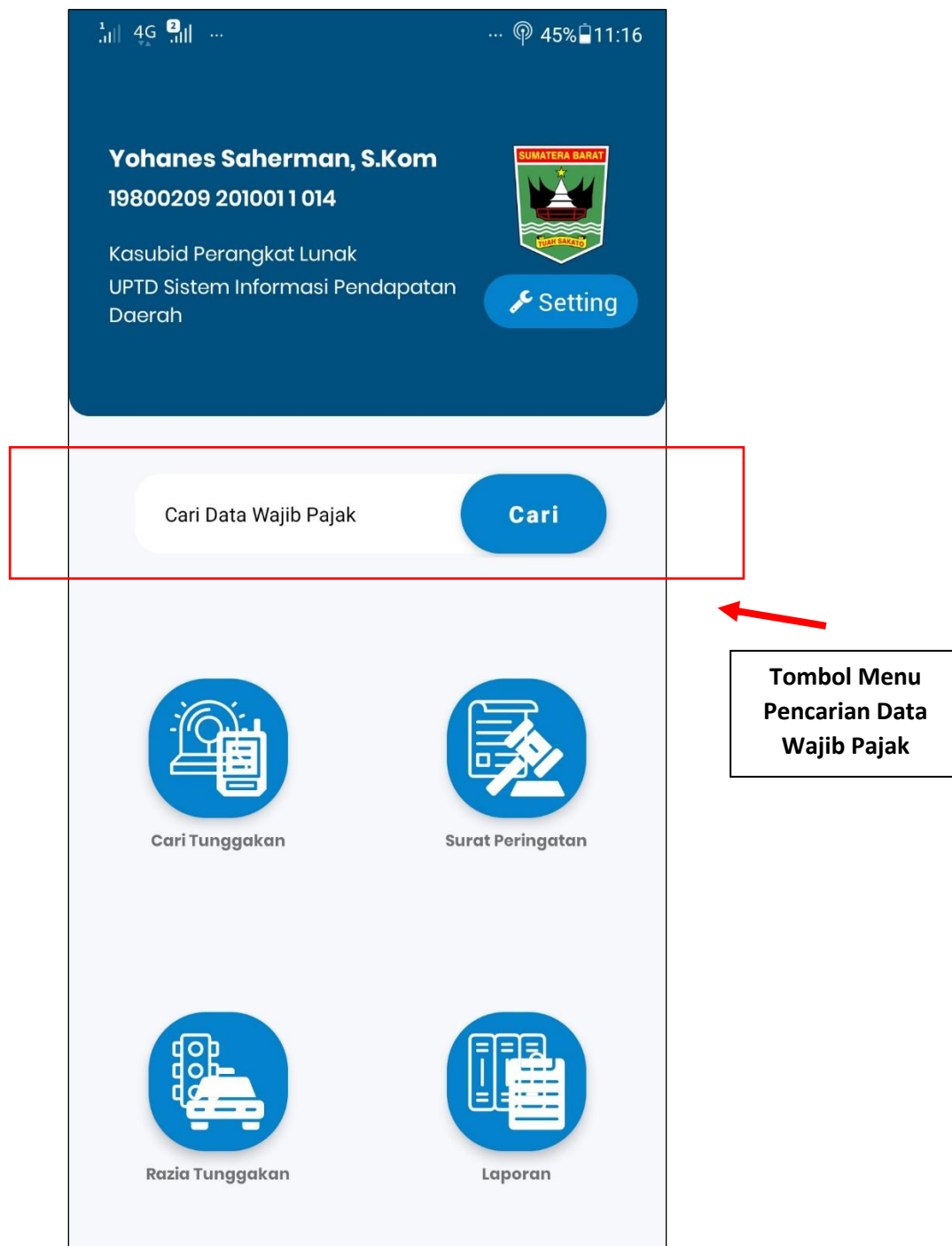

Gambar 12. Tampilan Letak Tombol Menu Pencarian Data Wajib Pajak

- Menu Pencarian data wajib pajak ini bertujuan untuk mencari informasi mengenai wajib pajak yang memiliki tunggakan pajak kendaraan dengan memasukkan TNKB (Nomor Polisi Kendaraan) atau berdasarkan nomor rangka.

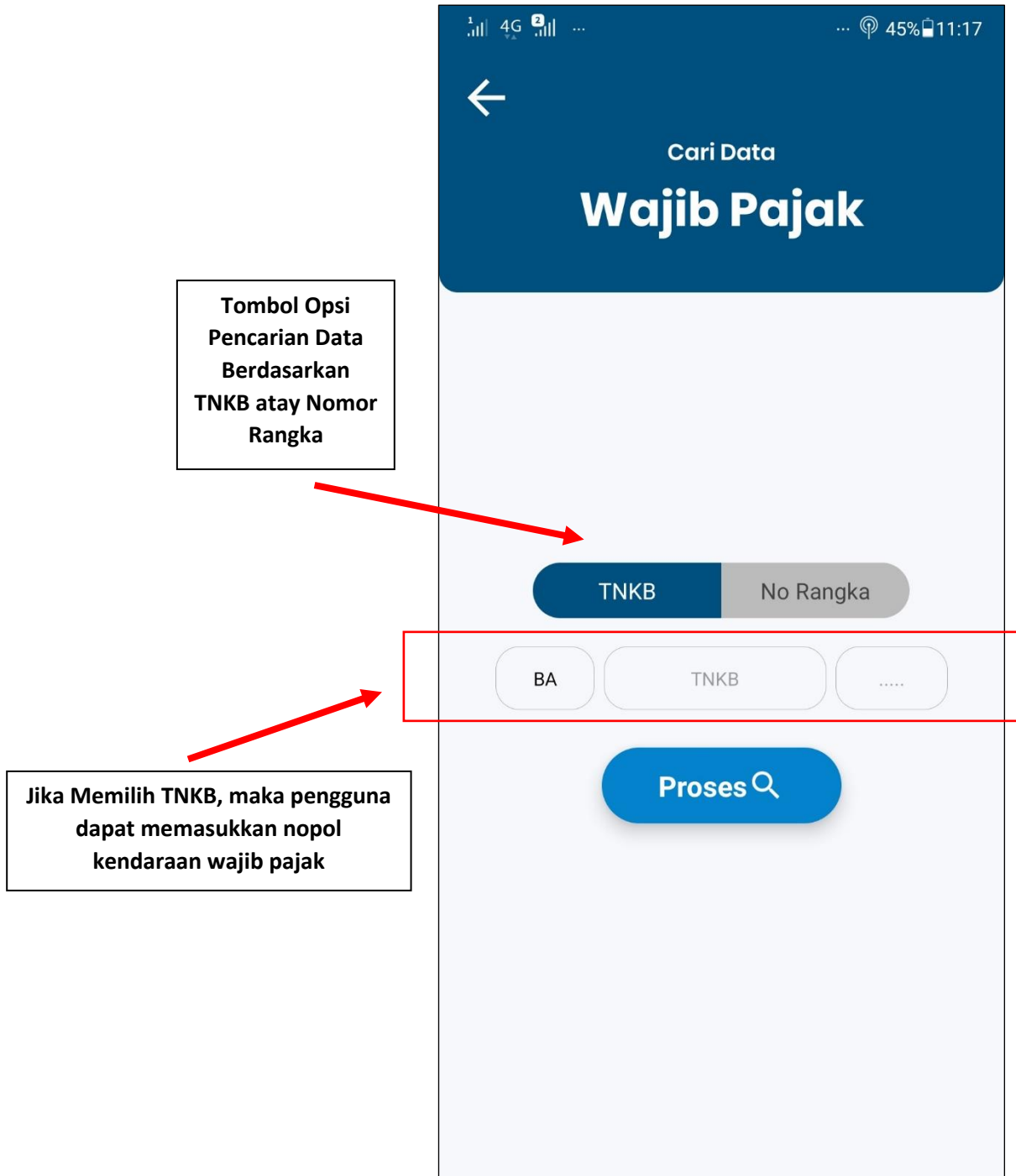

Gambar 13. Tampilan Menu Pencarian Data Wajib Pajak Berdasarkan TNKB

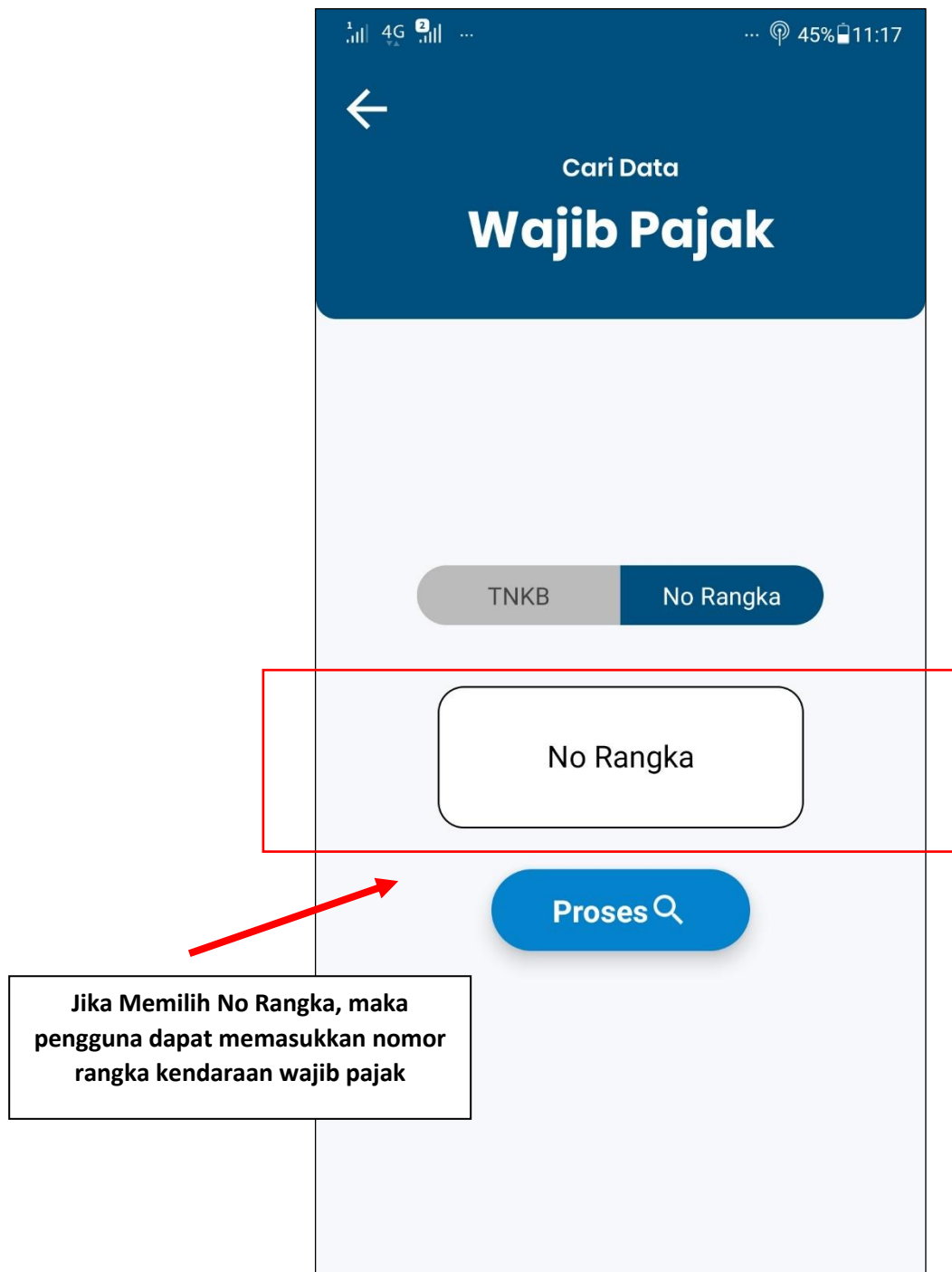

Gambar 14. Tampilan Menu Pencarian Data Wajib Pajak Berdasarkan TNKB

- Setelah memasukkan TNKB atau nomor rangka kendaraan, kemudian akan muncul tampilan informasi data kendaraan beserta jumlah tunggaknya.

- TNKB**
BA 1367 T
- Nama**
MUSRIADI CANIAGO
- Alamat**
JL.DR.MOH.HATTA LB.BASUNG KAB AGAM
- Kecamatan/Nagari**
130602 - LUBUK BASUNG
- Kecamatan/Nagari**
1306022001 - LUBUK BASUNG
- No Rangka**
000016
- Merek**
DAIHATSU
- Tipe**

Gambar 15. Tampilan Hasil Pencarian Data Wajib Pajak

2.7. Menu Pencarian Data Tunggakan

1. Tekan tombol cari tunggakan untuk masuk ke menu pencarian data tunggakan

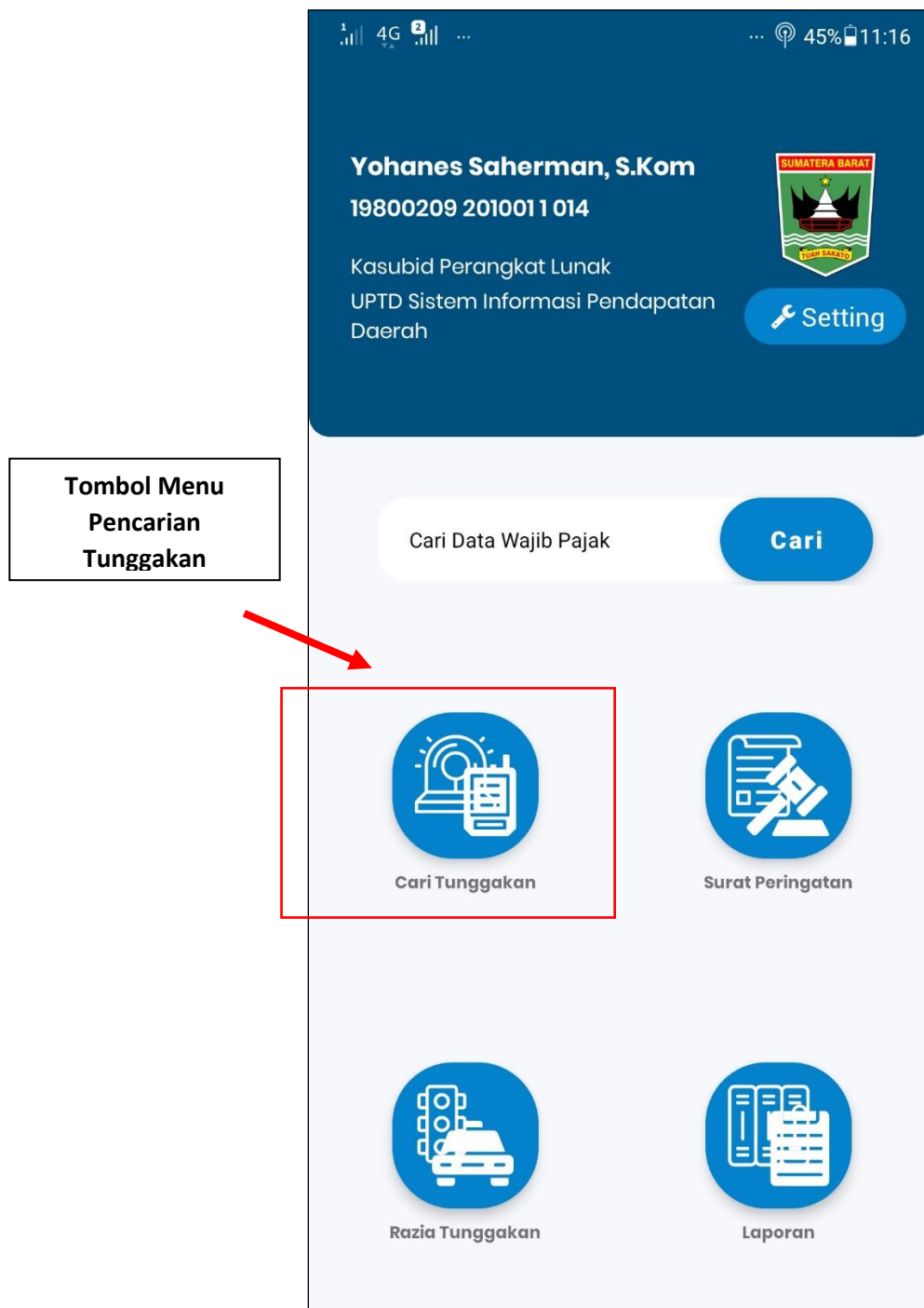

Gambar 16. Tampilan Letak Tombol Menu Pencarian Data Tunggakan

- Menu pencarian tunggakan ini bertujuan untuk melihat daftar wajib pajak yang memiliki tunggakan berdasarkan domisili (kecamatan dan kelurahan), range jumlah tunggakan, dan jenis kendaraan

1 Opsi kecamatan dan kelurahan wajib pajak

2 Opsi range jumlah tunggakan

3 Opsi jenis kendaraan

4 Pilih Proses untuk melakukan pencarian data

Pencarian Tunggakan

☐ Kecamatan

Pilih Kecamatan ▼

☐ Kelurahan

Pilih Kecamatan ▼

Jumlah Tunggakan*

☐ < 1 Juta ☐ > 2 Juta

☐ > 3 Juta ☐ > 4 Juta

Jenis Kendaraan*

☐ Roda dua ☐ Rode Empat

(*)Note :
Pastikan jenis tunggakan dan jenis kendaraan sudah dipilih

Proses 🔍

Gambar 17. Tampilan Menu Pencarian Data Tunggakan

4. Kemudian akan tampil daftar wajib pajak yang memiliki tunggakan seperti pada gambar 18, pengguna dapat melihat detail data wajib pajak, dengan memilih salah satu daftar

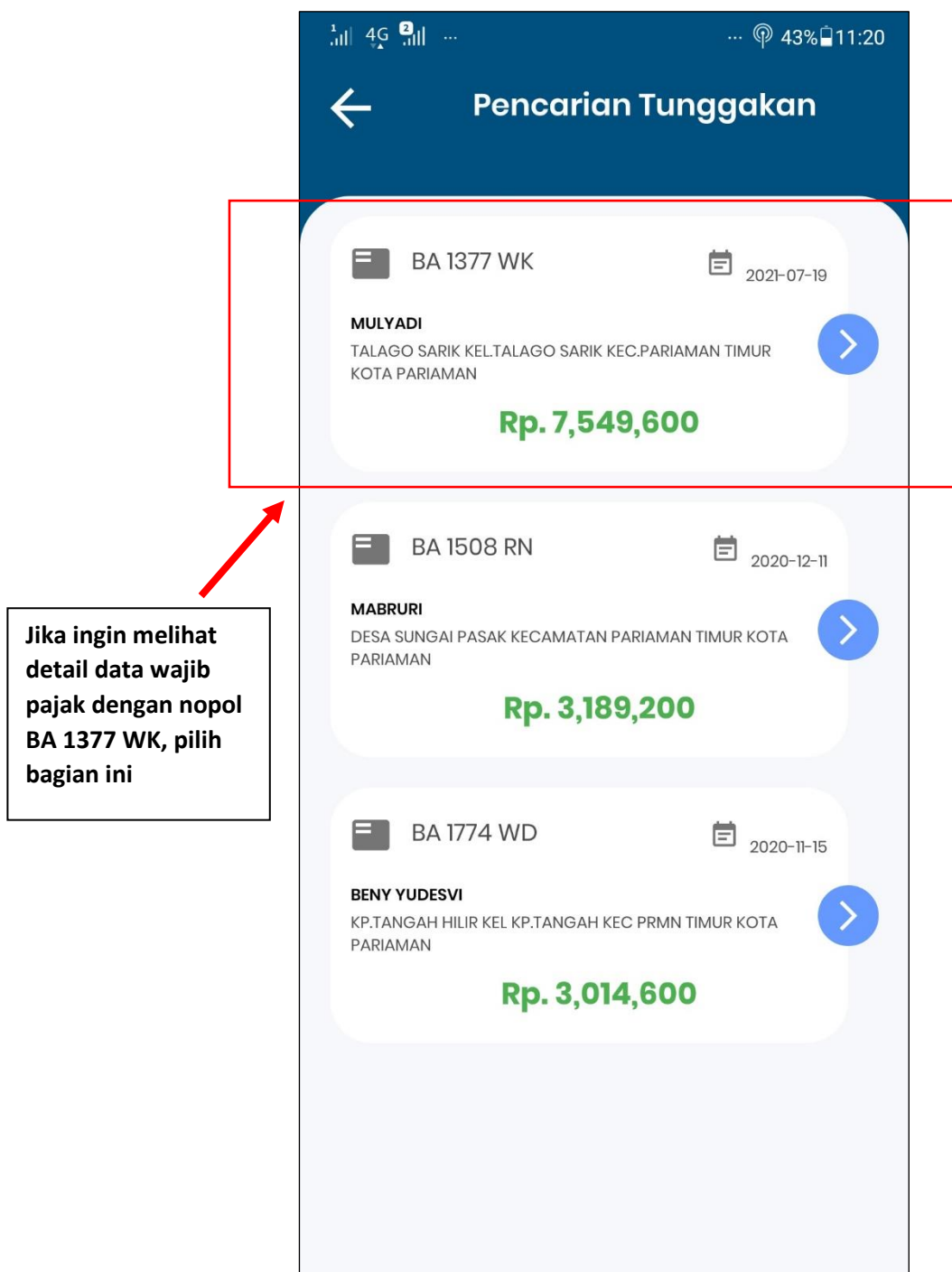

Gambar 18. Tampilan Daftar Wajib Pajak Yang Memiliki Tunggakan

- Maka akan muncul tampilan informasi data kendaraan beserta jumlah tunggaknya.

4G 43% 11:20

← **Pencarian Tunggakan**

Tunggakan
Rp. 7,549,600

TNKB
BA 1377 WK

Nama
MULYADI

Alamat
TALAGO SARIK KEL. TALAGO SARIK KEC. PARIAMAN

Kecamatan/Nagari
137704 - PARIAMAN TIMUR

No Rangka
MHFAB8GS8M0481534

Merek
TOYOTA

Tipe
FORTUNER 2.4 VRZ 4X2 A-T (GUN165R-SDTHXD)

Tanggal Jatuh Tempo

Gambar 19. Tampilan Hasil Pencarian Data Wajib Pajak

2.8. Menu Surat Peringatan

1. Tekan tombol surat peringatan untuk masuk ke menu surat peringatan

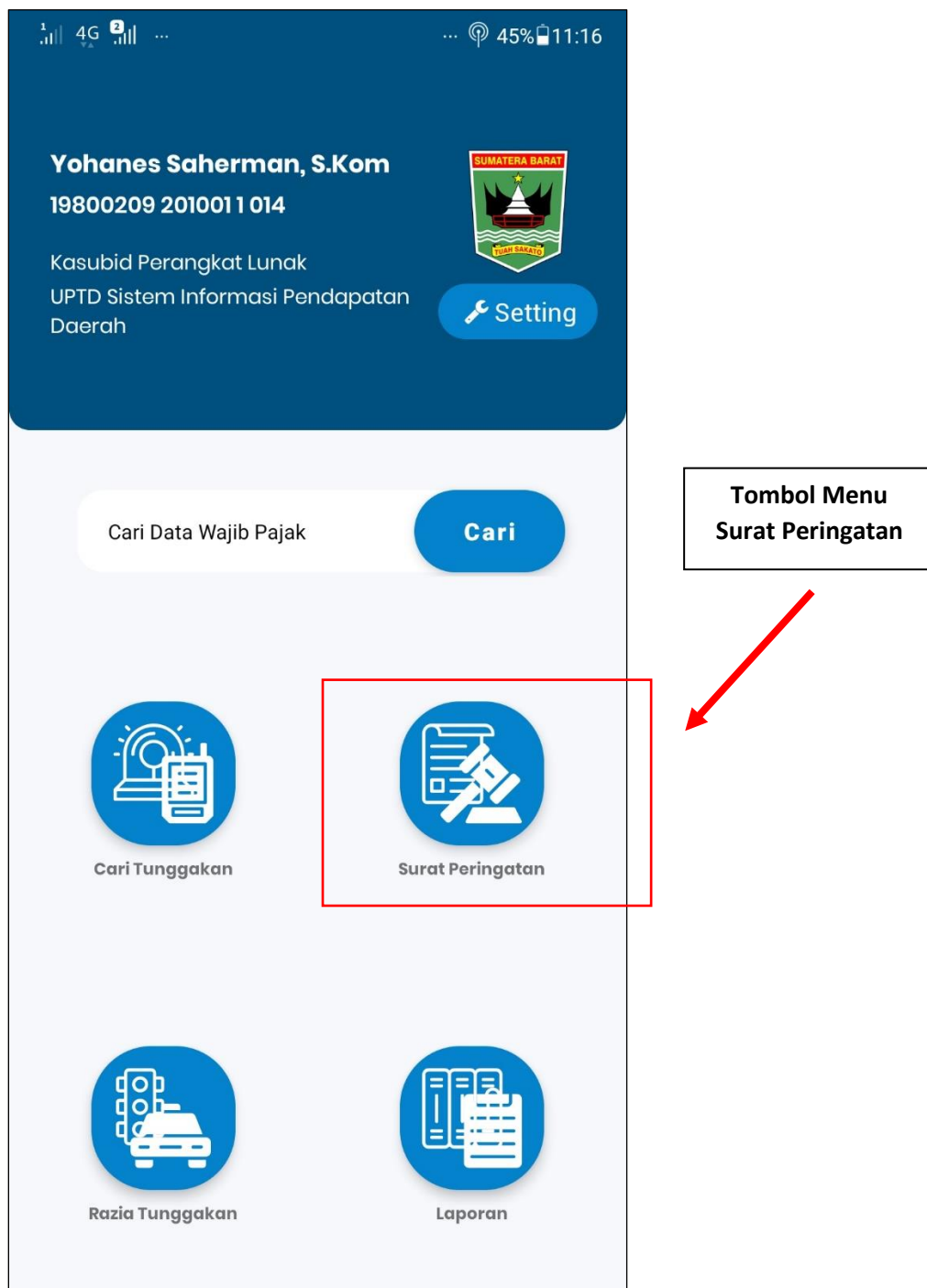

Gambar 20. Tampilan Letak Tombol Menu Surat Peringatan

- Menu Surat Peringatan ini bertujuan untuk menindaklanjuti wajib pajak yang memiliki tunggakan, Ketika dilapangan pengguna / petugas dapat memasukkan nomor polisi (TNKB) wajib pajak

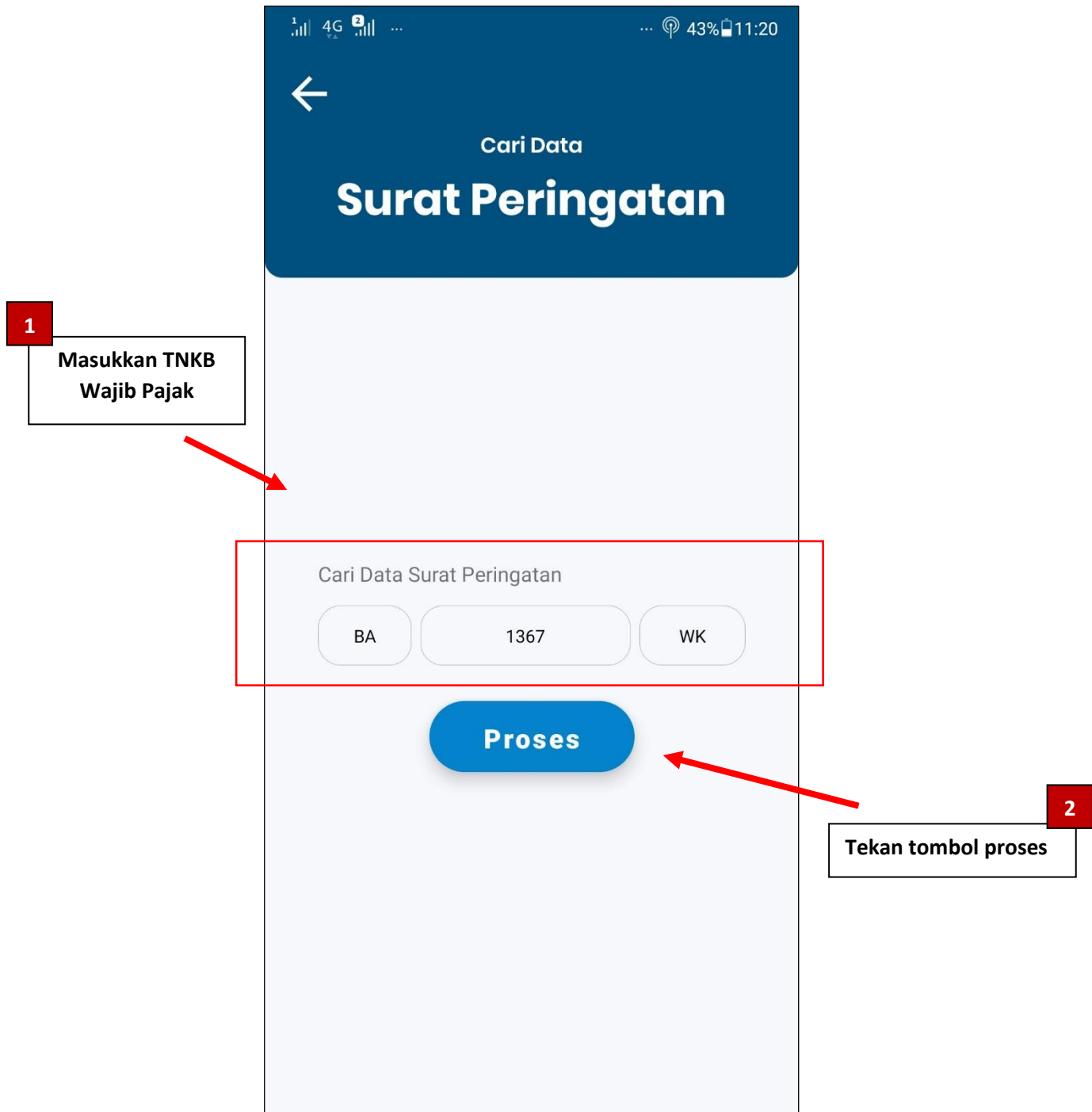

Gambar 21. Tampilan Menu Surat Peringatan

3. Kemudian akan muncul data wajib pajak dikolom histori, petugas dapat mengisi keterangan surat, seperti status apakah surat sudah diterima, nama penerima surat, disertai foto dilapangan dan titik koordinat dari alamat wajib pajak. Kemudian tekan tombol simpan

Kolom Histori Surat peringatan dari wajib pajak

1 Isian keterangan surat peringatan yang dikirimkan

1 Tombol untuk mengambil gambar

3 Titik Koordinat alamat wajib pajak

4 Nama Penerima Surat

Surat Peringatan

BA 1367 WK 2021-07-17

YANTO
JL RA KARTINI KEL RAWANG KEC PARIAMAN TENGAH
KOTA PARIAMAN

Status :
BELUM DITERIMA **Rp. 1,909,950**

Ambil Gambar

Status

- ☐ Sudah Diterima
- ☐ Pindah Alamat
- ☐ Rusak Berat
- ☐ Tidak Ditempat
- ☐ Salah Alamat

Titik kordinat

Penerima Surat

Gambar 22. Tampilan Isian data surat peringatan yang dikirimkan petugas

2.9. Menu Razia Tunggakan

1. Tekan tombol Razia Tunggakan untuk masuk ke menu Razia Tunggakan

Gambar 23. Tampilan Letak Tombol Menu Razia Tunggakan

2. Menu Razia Tunggakan ini bertujuan untuk menindaklanjuti wajib pajak saat diberlakukannya Razia gabungan. Ketika dilapangan pengguna / petugas dapat memasukkan nomor polisi (TNKB) wajib pajak

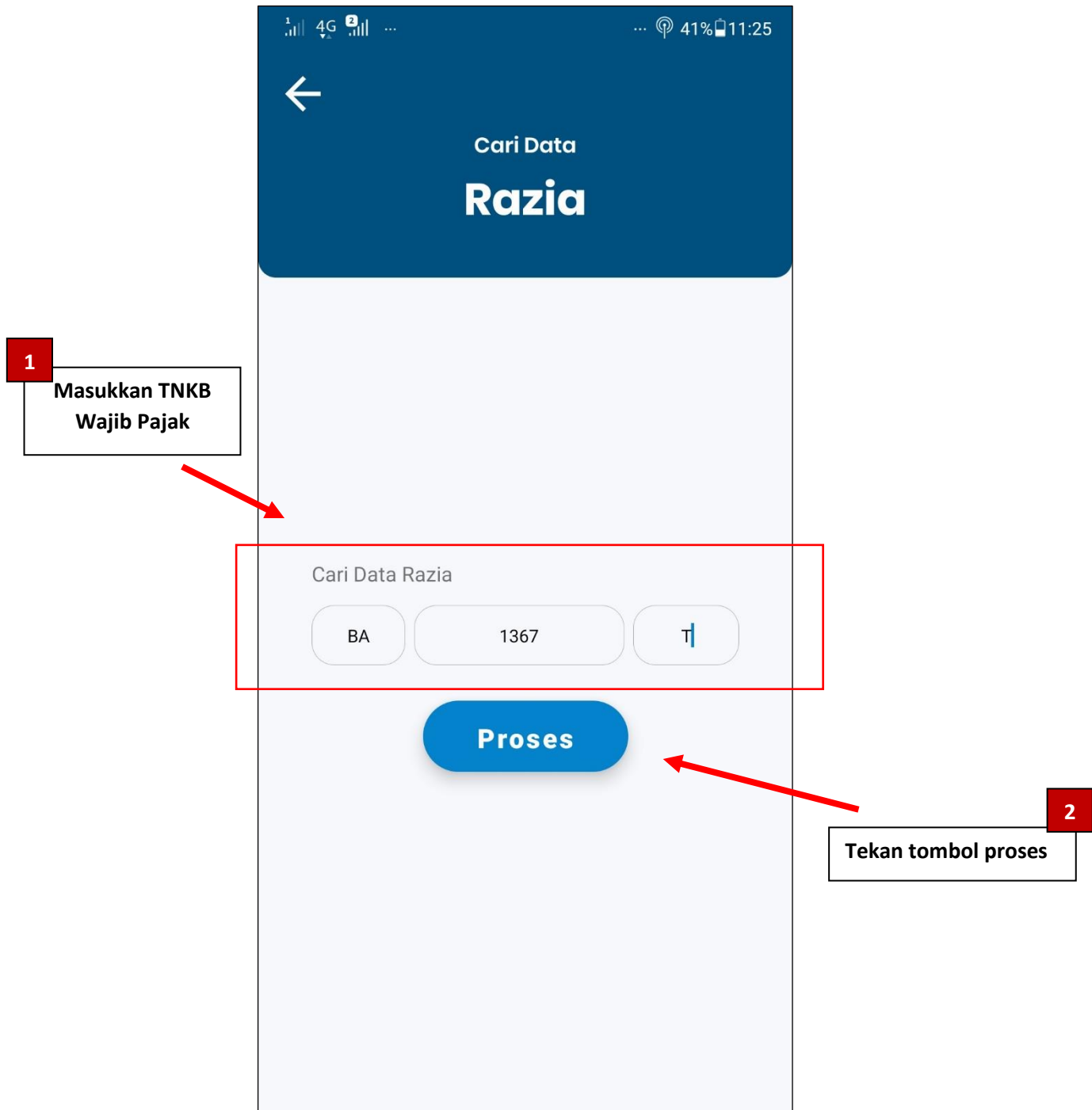

Gambar 24. Tampilan Menu Razia Tunggakan

3. Kemudian akan muncul data wajib pajak dikolom histori, petugas dapat mengisi keterangan razia, seperti status apakah pengendara merupakan pemilik kendaraan, tindakanlanjut dari Razia, disertai foto dilapangan dan titik koordinat dari alamat wajib pajak. Kemudian tekan tombol simpan

Kolom Histori Surat peringatan dari wajib pajak

1 Tombol untuk mengambil gambar

2 Isian keterangan Razia

3 Nama Pengendara

4 Titik Koordinat alamat wajib pajak

Gambar 25. Tampilan Isian data razia oleh petugas

2.10. Menu Razia Tunggakan

1. Tekan tombol Razia Tunggakan untuk masuk ke menu Razia Tunggakan

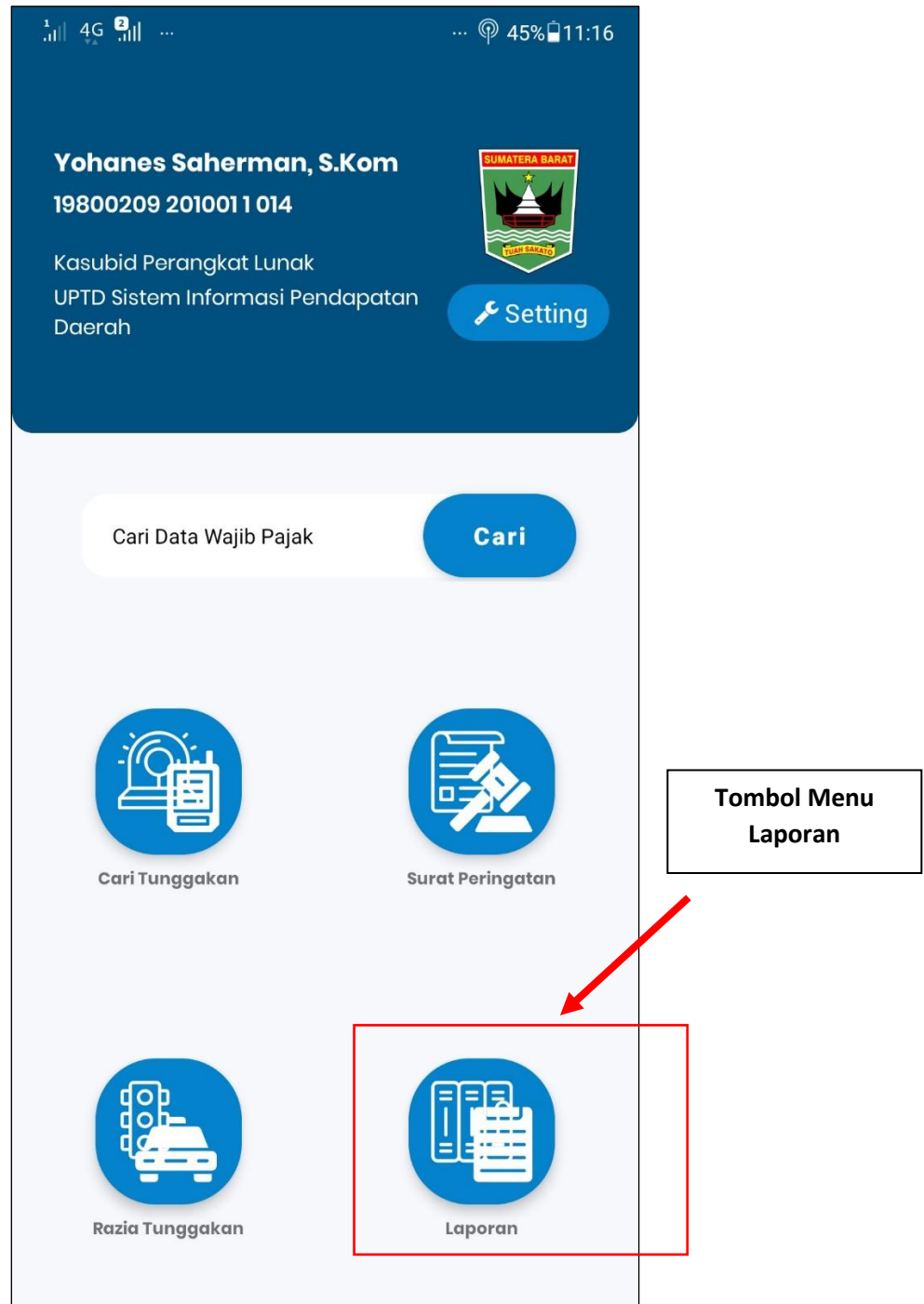

Gambar 26. Tampilan Letak Tombol Menu Laporan

- Menu Laporan bertujuan untuk melihat rekap data surat peringatan atau data Razia yang telah dilaporkan oleh petugas. Pada menu ini terdapat lima parameter yaitu berdasarkan periode, nopol, nomor rangka, kecamatan atau kelurahan. kemudian tekan tombol proses

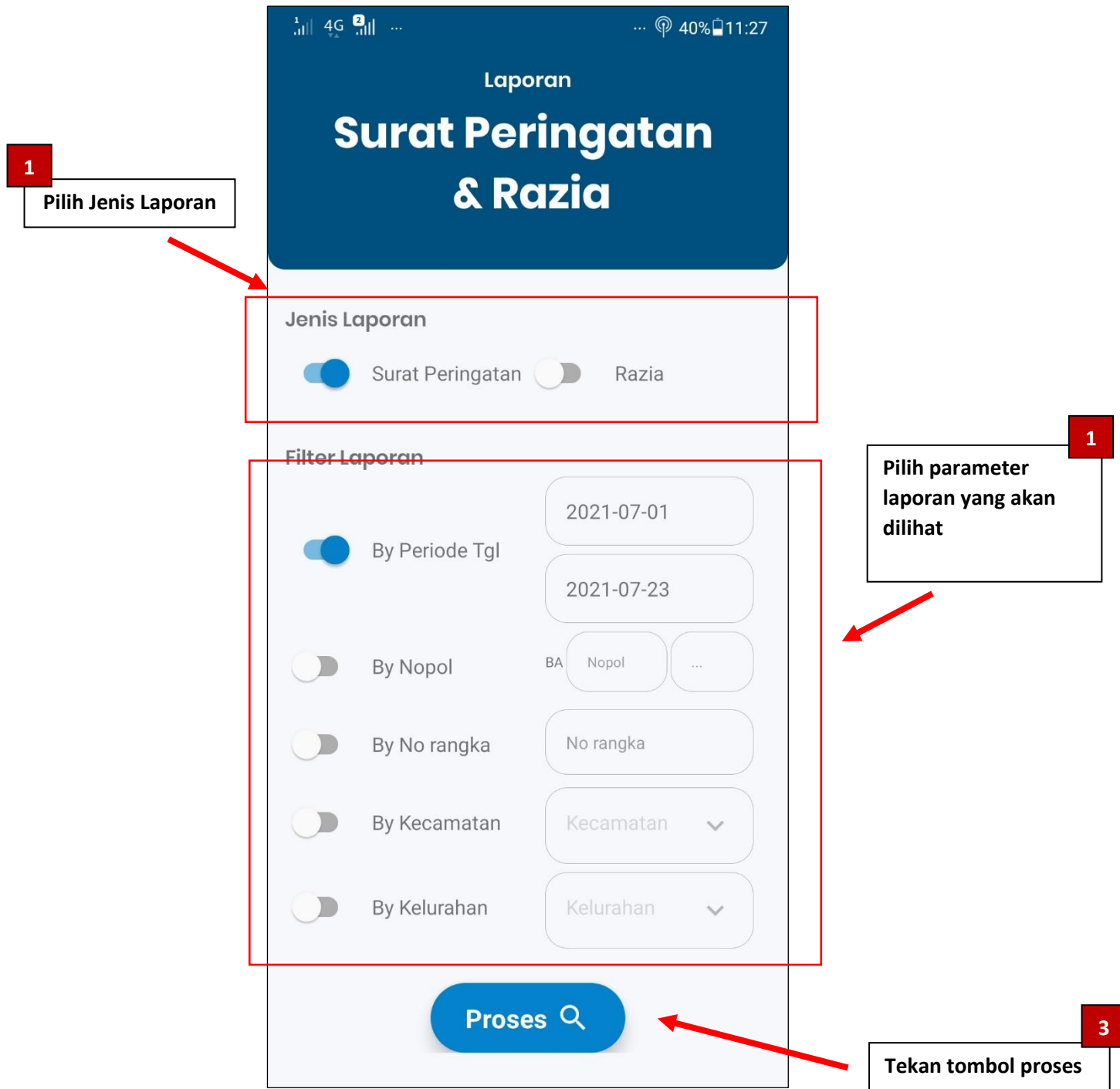

Gambar 27. Tampilan Menu laporan

- Setelah diproses, akan muncul daftar surat peringatan atau razia yang telah ditindak lanjuti petugas di lapangan.

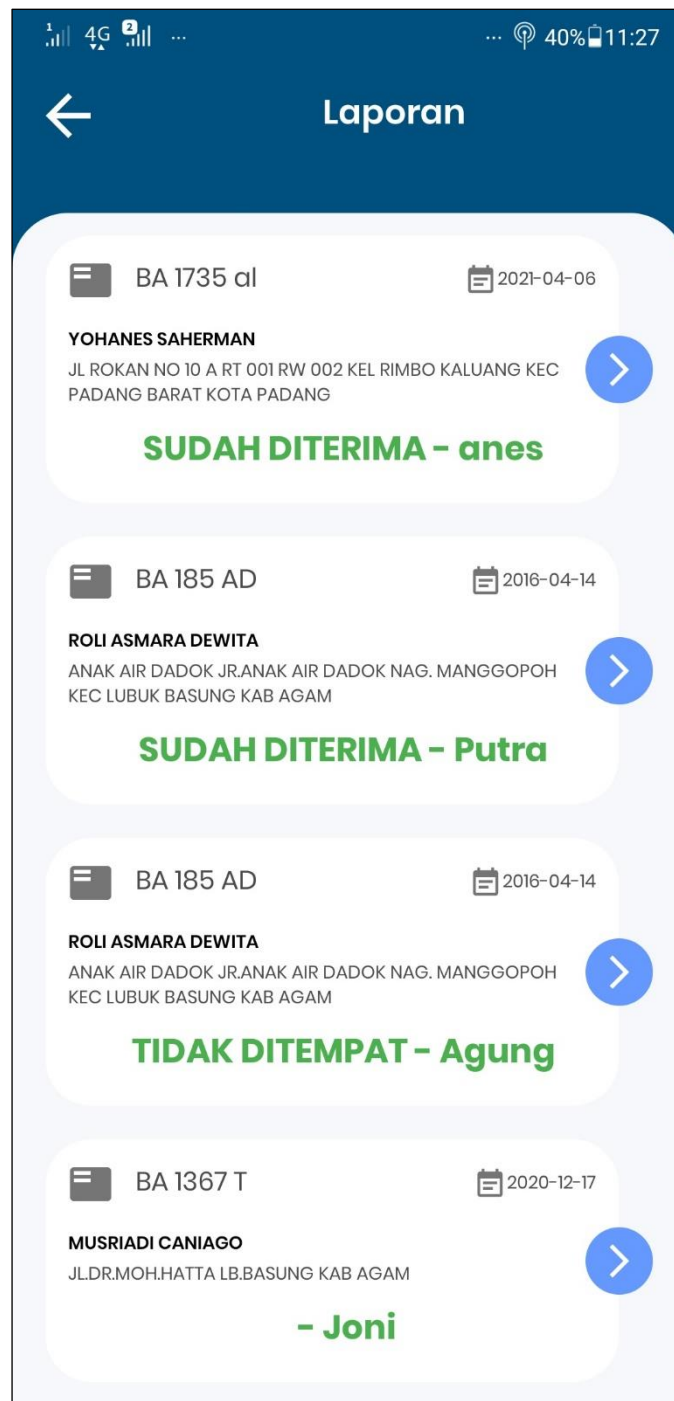

Gambar 27. Tampilan Laporan Dari Tunggakan Wajib Pajak